

114學年度下學期 新生開學典禮活動手冊

-----• 國立空中大學臺北學習指導中心 •-----
National Open University Taipei Center

手冊電子檔

- 本手冊電子檔含相關網站連結，可從中心網頁最新消息下載。
- 為維護個人權益，有關學校及中心各項規定，請查閱空大及本中心網頁。日後公布之訊息如與本手冊不相同，以最新公告訊息為準。

國立空中大學臺北學習指導中心

114 學年度下學期

新生開學典禮暨始業輔導活動流程表

日期：115年3月7日(星期六)

時間	活動流程	地點
08:30-09:00	新生報到、領取資料、 引導入席	校本部 活動中心
09:00-09:30	線上師長致詞	
09:30-10:00	中心主任致詞、介紹與會師長 及導師	
10:00-10:45	新生始業輔導	
10:45-11:00	社團導覽	
11:00-12:00	導生座談時間	北院教室
13:30-17:00	學生社團課研社電腦教學	北院 4001電腦教室 4002電腦教室

台北中心官網

台北中心FB

中心社團

在校生專區

目錄

CONTENTS

校訓

敦品勵學
敬業樂群

01

學系、通識、圖書館

p.01-23

02

學習連結

p.24

03

教務系統

p.25-27

04

自主學習

p.28-29

05

查詢作業

p.30

06

面授上課

p.31-33

07

考試與成績

p.34

08

學期循環與畢業申請

p.35-36

09

學輔資訊

p.37-40

空大FB

空大YT

教務處

學務處

空大e點通

歡迎選修 國立空中大學 人文學系

認識人(群)、了解人(群)
學習人的行為與想法

- ✦ 在生活中處處看到人文學知識的應用！
- 💡 人文知識容易入門，好用且長效
- 📖 歡迎加入人文知識與應用行列！

人文學系三大核心領域

文史宗哲

- 宗教與文化學分學程
- 文創產業學分學程（文化休閒組、圖文傳播組）

數位傳播與藝術

- 新媒體傳播學分學程

語言與應用

- 日語導覽與行銷學分學程

人文學系是所有學科的好朋友！與本校各系緊密合作

社科x人文

增強同理心與文化理解，補充制度分析與政策實踐的溫度。

公行x人文

提升行政效能，尊重多元文化，貼近民意。

商學x人文

豐富品牌故事與市場溝通，使行銷更有共鳴。

管資x人文

決策更具人性，程式設計更有溫度與美感，連結社群需求。

生科x人文

理解各種社群習慣與文化，使生活科學更貼近人心。

🌐 跨域交流 人文知識全面升級！

人文學系就業出路廣泛

國家考試	企劃專案
文化行政	出版編輯
觀光旅遊	地方文史
教師教育	採訪寫作
文創經營	資訊服務
節目製作	社群溝通
故事行銷	數位人文

應用與職場 全方位發展

理解人類

理解人生

理解生活

邏輯思辨

創意加值

國立空中大學

National Open University

人文學系

電話：02-2282-9355 #7126、#7127

Email：human@mail.nou.edu.tw

網站：www.nou.edu.tw/humanities

人文學系畢業總計 128 學分 ① + ② + ③

① 人文學系所需學分 75

(含採納他系畢業學分25) (他系40門課以上任選)

案例1 修讀人文學系課程50+他系課程25=75學分

案例2 修讀人文學系開設課程75學分

輕鬆跨修、學分一把抓！

② 通識學分 26

③ 6系含人文系+通識課程任選 27

若需學分減修/抵免，請參閱教務處「學分抵免」網頁

人文學系開設課程

- *文字學.小品文選.武俠小說.紅樓夢.文學與資料庫應用.三國演義
- *台灣史.國別史.區域史.專題史.我的家族史.數位人文.文化走讀
- *哲學.佛學.老莊.禪學.生死哲學.易經.倫理學.知識論.音樂賞析

- *民間信仰.王爺.媽祖.身心靈養生
- *傳播概論.生活攝影.創意廣告.視覺傳播設計.電影文化與產業
- *台灣戲劇史.博物館學.色彩創意.西洋藝術史.美學.藝術鑑賞
- *日文.日語語法.敬語.生活日語.日語行旅攻略.商業日語應對技巧

人文學系採納他系畢業課程 (上限25學分)

社科系

- 遊戲與學習
- 管理心理學
- 學習單設計

公行系

- 文化行政與政策分析
- 地方創生的理論與實踐

商學系

- 服務業行銷
- 消費者行為
- 文化行銷
- 綠色行銷
- 市場調查實務
- 整合行銷傳播
- 商業應用軟體與生活應用
- 服務業行銷與管理實務

生科系

- 慶典禮俗
- 室內設計與佈置
- 慶典創意與設計
- 慶典規劃行銷
- 慶典規劃概論
- 人際溝通的藝術
- 高齡者休閒規劃

管資系

- 數位典藏導論
- 多媒體簡報實務
- 服務業行銷與管理
- 數位攝影與影像處理
- 數位出版與電子書行銷管理
- 手機動畫文宣製作
- 多媒體動畫書設計
- 生活中的多媒體剪輯與製作
- 數位創新
- 新媒體行銷
- 生成式AI與提示工程

課程更多元
內容更實用
排課更好排
學習更豐富！

持續增加中！

社會科學系

www2.nou.edu.tw/social/index.aspx

facebook.com/social.nou

**教育
宗旨**

全人發展的引路者

**教育
目標**

- 增進對個人、社會及環境的了解與調適，並應用所學於生活和職場之發展
- 應用所學以增進終身學習、問題解決與社會參與的能力

**核心
能力**

了解自己/增能學習/相處調適/問題解決/社會參與

**選課
指引**

專業學術導向/生活應用導向/專業證照導向

課程架構

教育學習領域
(教育類課程)

社會服務領域
(社會/社工類課程)

自我了解
與發展領域
(心理類課程)

公民法治
領域 (法
律類課程)

社會科學系

系網首頁 > 課程資訊 > 預定開設課程

系網首頁 > 課程資訊 > 課程地圖

系網首頁 > 課程資訊 > 選課指引

空大數位學習平台
uu.nou.edu.tw

系網首頁 > 課程資訊 > 學分學程

- ☆ 志願服務
- ☆ 法學基礎
- ☆ 社會工作
- ☆ 成人學習與教學
- ☆ 心理健康與輔導助人增能

系網首頁 > 社會工作與福利行政科

取得社工師考照資格

教育目標、核心能力與課程學類

國立空中大學 商學系 課程地圖

教育目標

1. 使同學理解商學的基礎知識，並培養邏輯思考活用資訊的能力
2. 引導同學將專門知識運用於市場分析，以掌握經濟趨勢的變化
3. 深化學生職場及事業經營的知能，並提升商業倫理素養

教育宗旨 培養商學基礎專業知識和職場倫理之人才

商學系課程位階表 (114 學年以後)

每年開課 114 年開課 115 年開課

學類	先修課程	基礎課程	專業課程	進階課程	專班專屬
行銷	行銷學原理①	消費者行為①	國際行銷學①	連鎖管理學②	廣告管理
		行銷企劃②	會展管理概論①	流通管理學②	文化行銷③
		策略行銷分析②	品牌經營管理②	服務業行銷與管理實務②	
		公共關係③	廣告學原理①		
			整合行銷傳播①		
			金融服務行銷②		
			綠色行銷③		
			文創行銷③		
			*數位時代的行銷思維④		
		經濟學入門①	全球化的經濟觀點與反思④	*國際貿易與區域整合①	國際金融市場②
國際經貿			產業經濟學①	貿易證照檢定實務②	
			國際貿易實務②		
			個體經濟學①		
			總體經濟學②		
職場經營	商業倫理④	個人行銷與形象管理①	商業簡報理論與實務①	專案企劃之理論與實務②	員工激勵與績效管理④
		人際關係與協商②	連鎖經營實務①	*職場心理測驗④	領導與團隊管理④
		*職場人際與溝通②	*高齡服務事業概論①		
			時尚經營管理②		
			*家族企業管理②		
			顧客服務管理①		
			商業應用軟體與生活應用實務①		
			職場個人魅力經營②		
			商用統計學②		
		金融市場常識與職業道德③	會計學概要①	成本與管理會計學②	證券市場與交易實務②
財務金融		*初等會計學①	財務報表分析①	銀行實務①	
		理財規劃與實務①	投資理論與分析②	財務資訊分析與應用①	
		貨幣銀行學②	稅務法規②		
		*保險學②	不動產經紀法規①	不動產投資分析②	
不動產		不動產稅法②	不動產估價①		
		不動產契約書實務②	土地法規①		

各學類課程依難易程度，以及跨學類先修之必要性，劃分為先修、基礎、專業、進階四階段課程，先修與基礎課程每年開設一次，專業和進階課程間隔一年開設。

①=上學期開課；②=下學期開課；③=暑期開課；④=全遠距課程；⑤=微學分課程；*=即將新開課程。

「行銷企劃」學分學程

在行銷的學術研究與教學而言，皆可體認到實務界的現在與未來，都對於行銷人才有正面的需求。因此，如何打造全方位的「行銷人才」不僅有其必要性，也有迫切性。企業在競爭日益激烈的行銷戰爭之中，唯有倚靠行銷人才運用精準的戰略與細密的戰術，才能得到競爭優勢，與消費者共創雙贏。

「證券投資」學分學程

「證券投資」學分學程，不但配合「證券商業務人員(the securities specialist)」、「證券商高級業務人員 (the senior securities specialist)」及「證券投資分析人員(the securities investment analyst)」等三種金融證照考試所開設，也冀望修畢本學分學程之學生能增加其對證券與投資的基礎和專業知識，考取證券從業人員相關金融證照，進而強化個人投資理財能力與達成職能再造目標。

「國際商務」學分學程

為提昇學生從事國際商務工作的能力，進而達成工作進修與職能再造目標，國際商務學分學程，可望輔導相關從業人員考取以下證照：

1. 勞動部勞動力發展署核發之「國貿技術士丙級」證照
2. 勞動部勞動力發展署核發之「國貿技術士乙級」證照
3. 台北市進出口公會主辦之「國貿大會考」認證
4. 台北市進出口公會主辦之「貿易經營師」證照
5. 經濟部國貿局主辦之「會議展覽專業人員初階認證」
6. 台灣行銷科學學會主辦之「初階行銷企劃證照」

「職場就業增能」學分學程

旨在培育學習者掌握現代職場所需的核能能力，涵蓋職場經營管理、人際溝通、領導力與就業實務技能，並全面促進學習者身心靈的均衡發展。為因應當前壯世代的學習需求，設計多元化的課程，幫助學習者在變動的工作環境中提升個人競爭力，具備適應職場挑戰與團隊合作的能力，並積極推動職業生涯的平衡與轉型與就業增能。同時，本學分學程符合第三人生大學的教育目標，鼓勵學習者進行終身學習，發展具備實戰能力、創新思維及高度社會責任感的專業職場人才。學習者能在職涯發展中發揮所長，並為企業與社會的持續發展與成長貢獻力量。

「地政士、不動產經紀人及不動產估價師考照」學分班

針對「地政士」、「不動產經紀人」、「不動產估價師」證照考試所開設，冀望修畢本課程之學生能提升不動產知能及專業，並考取不動產相關證照，進而達成職能再造目的。

「會計師」學分班

為提升學生考取會計師證照的專業能力，商學系委託推廣教育中心開設會計學分班，採視訊教學方式，冀望修畢本課程之學生能提昇會計專業能力，並考取會計師證照，進而達成職能再造目的。

❖ 「行政管理」學分學程

培養具備行政管理專業的行政專才，強化學生公私部門組織之就業力以及呼應本校及本學系教學目標，進而參與相關國家考試或申請轉換公務人員職務職系

學程必修科目	行政學(上)	3 學分	公行系必修	政治學	3 學分	
	行政學(下)	3 學分	公行系必修	公共政策	3 學分	
	行政法基本理論	3 學分		行政組織與救濟法新論	3 學分	
	地方政府與政治	3 學分				
學程選修科目	公共管理	3 學分		政策溝通與行銷	3 學分	
	安全管理	3 學分		效能政府與公共服務	3 學分	
	民主與法治	3 學分		法學緒論	2 學分	社會科學系開設
	政府財務與預算	3 學分		中華民國憲法	3 學分	
	公文 365：寫作技巧與處理實務	2 學分		民法(財產法篇：總則、債、物權)	3 學分	
	數位民主治理	3 學分		經濟學入門	2 學分	商學系開設 115 上起 3 學分
修得學分數 25 學分 (總開課學分數：54 學分) 選修課程至少 4 學分， 社科或商學系課程至少 2 學分						

❖ 「公務人力資源管理」學分學程

培養具備公務人力資源管理專業的行政專才，強化學生公私部門組織之就業力以及呼應本校及本學系教學目標，進而參與相關國家考試或申請轉換公務人員職系

行政學(上)	3 學分	公行系必修	行政學(下)	3 學分	公行系必修
考銓制度	3 學分		公共人力資源管理	3 學分	
人力資源管理	3 學分		人力資源發展	3 學分	社科系開設
行政法基本理論	3 學分	得以社科系開設之「行政法」一科認抵	心理學	3 學分	社科系開設
修得學分數 24 學分 (總開課學分數：24 學分)					

❖ 「環境永續與公民意識」學分學程

為培養具備環境與永續意識之人才，並強化學生問題解決、創意思考、公民參與等各方面之能力。

淨零碳排與永續發展	3 學分		公民意識與心理韌性	3 學分	
環境學概論	3 學分	生科系開設	民主與法治	3 學分	
環境治理	2 學分		智慧生活與法律	3 學分	社科系開設
公民參與社區治理：實境體驗學習	2 學分		公共生活倫理	2 學分	通識中心開設
修得學分數 21 學分 (總開課學分數：21 學分)					

❖ 「公民素養」學分學程（無障礙課程）

為實踐本校社會責任、豐富特殊教育內涵、友善視障或聽障學生修讀本校課程、培養學生公民素養以及呼應本校及本學系教學目標

公務倫理的故事	2 學分		效能政府與公共服務	3 學分	
公務倫理的理論與實踐	3 學分		公共生活倫理	2 學分	通識中心開設
犯罪問題搜查線	2 學分	社科系開設	當代治理新趨勢(二)：理論與個案	3 學分	
公民參與社區治理：理論與實踐	3 學分		公民參與社區治理：實境體驗學習	2 學分	
智慧生活與法律	3 學分	社科系開設			
修得學分數 20 學分 (總開課學分數:23 學分)					

❖ 「永續淨零治理」學分學程

為培養具備永續淨零治理之人才，並強化學生問題解決、創意思考、公民參與等各方面之能力。

淨零碳排與永續發展	3 學分		地方創生的理論與實踐	3 學分	
環境學概論	3 學分	生科系開設	永續治理與政策	2 學分	
環境治理	2 學分		當代治理新趨勢(二)：理論與個案	3 學分	
產業減碳與 ESG 永續治理	3 學分		永續報告書撰寫實務	2 學分	
21 世紀永續城市：治理趨勢與最佳實踐	3 學分				
修得學分數 24 學分 (總開課學分數：24 學分)					

114 下學期、115 暑期、上學期 課程表

114 下學期	115 暑期 (預定)	115 上學期 (預定)
<ul style="list-style-type: none"> ◆ 行政學(下) ◆ 行政組織與救濟法 ◆ 行政程序法案例解析 新開 ◆ 考銓制度 ◆ 公務倫理的理論與實踐 ◆ 公共人力資源管理 ◆ 公文 365：寫作技巧與處理實務 ◆ 公共治理 ◆ 政策分析 ◆ 民主與法治 新開 ◆ 政策溝通與行銷 ◆ 政策執行與評估 ◆ 淨零碳排與永續發展 ◆ 比較政府與政治 修訂 ◆ 公民參與社區治理：理論與實踐 ◆ 當代治理新趨勢(二)理論與個案 ◆ 21 世紀永續城市：治理趨勢與最佳實踐 修訂 	<ul style="list-style-type: none"> ◆ 行政學名家選粹(一) ◆ 公務倫理的故事 ◆ 文化行政與政策分析 ◆ 環境治理 ◆ 政府與工會 ◆ 永續治理與政策 新開 	<ul style="list-style-type: none"> ◆ 行政學(上) 修訂 ◆ 行政法基本理論 ◆ 非營利組織管理 ◆ 公共管理 ◆ 人力資源管理 ◆ 效能政府與公共服務 ◆ 安全管理 ◆ 數位民主治理 ◆ 公共政策 ◆ 政治學 ◆ 就業安全制度 ◆ 當代治理新趨勢 ◆ 地方創生的理論與實踐 新開 ◆ 公民意識與心理韌性 新開

本系通過
6年高校評鑑

國立空中大學
生活科學系暨
生命事業管理科

簡 介

本系設有生活科學系獎學金，
歡迎入學。

學系教育目標

學系定位

提升社會大眾生活品質之知能，並培育家庭經營與休閒規劃和執行之專業人才

教育目標

1. 增進健康生活經營之知能與涵養
2. 提升倫理與關懷之情操
3. 培育理論與實務兼備之家庭專業
4. 培育理論與實務兼備之休閒專業

核心能力

1. 生活經營：培育健康生活經營之能力
2. 倫理關懷：培育責任倫理與生命關懷之情操
3. 專業服務：
 - (1) 培育家庭教育、兒童保育及少年輔導，與高齡生活規劃與執行之能力
 - (2) 培育休閒活動設計、領隊導遊服務與遊程規劃之能力

國立空中大學生活科學系課程表

◆ 領域與學程方向

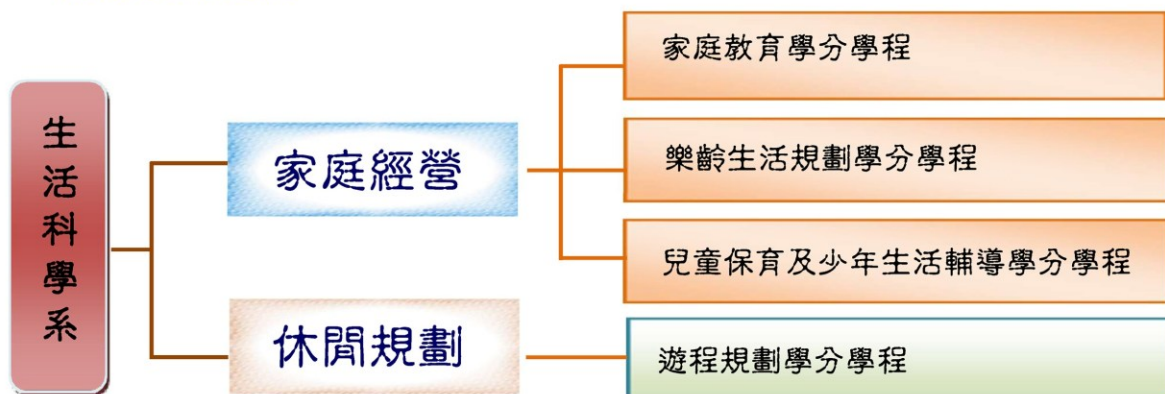

生活科學系開設課程			
領域	基礎課程		專業課程
家庭領域	生活科學概論(必修)	兒童及少年福利服務概論	老人與家庭
	家庭、社區與環境	家庭與親職	家庭教育方案規劃
家庭領域	家庭資源與管理	銀髮族生活規劃	家庭諮商與輔導
	婚姻與家人關係	居家照顧實務	家庭人類學
	家庭概論	銀髮族心理健康	家庭危機與管理
	家庭生活教育導論	健康心理學概論	家庭支持服務
	家庭法律知識：租賃法益	壓力與生活	家戶與住房：市場篇
	輔導原理與實務	人際關係與溝通	諮詢實務與運用
	室內設計與佈置	幸福學－正向心理學觀點	諮商技術-助人策略與技術
	服飾與生活	生命意義與自我敘說	當代諮商理論
	家庭與親職	職業倫理	團體輔導理論與實務
	食育與生活	人本環境規劃	家庭心理與動力
	安養信託法益分析	高齡環境生態學	動物輔助療法概論
	兒童發展與保育	健康心理學	家庭支持服務
	青少年心理與輔導		兒童及少年福利專業倫理
			兒童行為觀察與輔導
			嬰幼兒健康照護與活動設計
			托育服務
			老人與家庭
			中老年疾病與保健
			高齡者活動評估與設計
			高齡友善空間與輔具應用
		健康療癒環境規劃	
		失智症照護	
		食品營養與健康	
		跨領域思考與設計	
		食品安全與衛生	
		美容營養學概論	
		婦女健康	
		跨域永續社會與家庭	
		婦女健康	
		動物輔助療法概論	
		跨領域思考與設計	
		生命敘說與傳記 AI 實務	
		家戶與住房：市場篇	
		失智症照護	
		老年照護理論與應用	
		常見慢性疾病與保健	
休閒領域	休閒遊憩概論	食農教育	休閒事業管理
	家庭生態休閒	觀光學概論	休閒活動設計
	休閒農業與民宿管理	環境學概論	休閒心理學
	休閒與健康生活	觀光餐旅人力資源管理	遊程規劃
	有機環境栽培與健康	環境生態學	旅運經營學
			女性休閒
			導遊領隊理論與實務
			生態旅遊
			環境教育與解說
			高齡者休閒規劃
			觀光行銷學
			觀光行政與法規
			觀光資源規劃與管理
			綠色能源
		森林浴：休閒與健康	
		環境生態學	
		世界飲食文化	
		休閒與遊憩概論	
		利基觀光	
		全球暖化與碳排放	

※105 學年度以後入學者，須修畢「生活科學概論」，始可取得生活科學系學士學位

生活科學系選課指引與未來發展

選課規劃

取得生活科學學士學位，建議至少選擇一個學分學程課程作為主修，並修足學系至少 75 學分，含必修「生活科學概論」，始可從生活科學系畢業。

建議依照下述方式進行規劃：

通識課程學分

生活科學系課程至少
75 學分

生活科學系或其他學系
課程學分

畢業基本學分至少
128 學分

●以專科畢業學歷入學者，應修畢本系所開科目（含學系必修科目）達 50 學分以上，總學分修滿 72 學分（含通識課程），成績及格，得取得學士學位。

未來發展

就業

1. 公職(保育人員)
2. 家庭教育專業人員
3. 兒童保育人員、少年生活輔導人員
4. 樂齡學習中心服務人員、講師
5. 民營機構服務
(兒童、家庭、環境規劃相關產業)

繼續進修

國內、外兒童、家庭、環境規劃相關研究所

家庭
領域

就業

1. 公職(觀光行政)
2. 領隊人員
3. 導遊人員
4. 遊程規劃師
5. 民營機構
(旅行社、休閒農場、餐廳、旅館相關產業)

休閒
領域

繼續進修

國內、外休閒、餐旅、觀光等相關研究所

生命事業管理科

課程表與選課指引

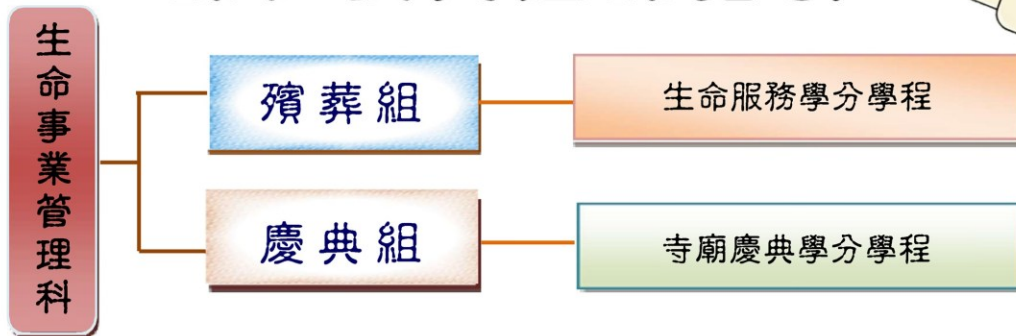

領域與學程方向

領域	生命事業管理科選修課程	
	基礎課程	專業課程
殯葬組	殯葬學 殯葬生死觀 殯葬禮儀 殯葬政策與法規 殯葬設施 殯葬倫理	臨終關懷及悲傷輔導 遺體處理與美容 殯葬文書 殯葬會場規劃與設計
慶典組	慶典禮俗 慶典規劃概論 造型設計	慶典創意與設計 慶典規劃行銷 慶典預算規劃

★取得副學士學位須修畢至少 80 學分。

生命事業管理科歡迎同學選讀

禮儀師取得資格

「禮儀師管理辦法」規定，具備三項資格，可向中央主管機關申請核發禮儀師證書：

1. 取得喪禮服務職類乙級以上技術士證
2. 修畢殯葬專業課程三個科學領域相關科目至少二十學分(包括「殯葬衛生學」、「殯葬管理學」、「殯葬文化學」)
3. 實際從事殯葬服務經歷二年以上(包括經營或受僱於殯葬禮儀服務業、任職於公立殯儀館或火化場、從事奠禮司儀工作至少五場)

國立空中大學 管理與資訊學系

歡迎您

系網站 <https://www2.nou.edu.tw/mi/index.aspx>

管資系信箱 mi@mail.nou.edu.tw

管資系教育目標

1. 培育現代管理的應用知能。
2. 培育資訊科技的應用知能。
3. 強化職場競爭力。
4. 鼓勵數位創作力。
5. 培養樂於探索新知的態度。
6. 培養數位化終身學習的態度。

管資系畢業生核心能力

1. 管理應用：具備現代管理的素養與知能。
2. 資訊應用：具備現代資訊科技的素養與知能。
3. 數位學習：擁有良好的數位學習態度和歷程。

115暑期、115上學期及115下學期課程表

	115 暑期(確定)	115 上學期(預定)	115 下學期(預定)
管理類	<u>問題與個案分析</u> <u>企業永續經營-ESG 及 CSR</u> <u>職場文書與文案企劃</u>	<u>門市服務與管理</u> <u>企業管理</u> <u>財務管理</u> <u>基金管理</u> <u>餐飲連鎖加盟管理</u> <u>就業服務管理</u>	<u>解析作業管理</u> <u>現代宅配與物流管理</u> <u>內部稽核概論</u> <u>永續金融管理</u> <u>零售管理</u> <u>科技產業分析與管理</u> <u>策略管理</u>
資訊類	<u>商業自動化概論</u> <u>生活中的多媒體剪輯與製作</u> <u>雲端與行動生活實務</u>	<u>電子商務導論</u> <u>跨境電子商務</u> <u>大數據戰略—各行業應用</u> <u>物聯網智慧應用</u> <u>行動網頁製作與應用</u> <u>Microsoft 365 應用實務</u> <u>區塊鏈入門與應用</u> <u>淺談人工智慧倫理</u> <u>活用數據分析的應用實務</u> <u>人工智慧導論</u> <u>Java 程式語言與系統開發</u> <u>作業系統的理論基礎</u>	<u>資訊管理導論</u> <u>新媒體行銷</u> <u>電子商務導論</u> <u>元宇宙應用概論</u> <u>Python 程式設計與實務應用</u> <u>Libre Office Writer 開源文書軟體基礎</u> <u>生成式 AI 與提示工程</u> <u>資料探索分析與人工智慧</u> <u>資料庫系統</u> <u>活用數據分析的應用實務</u> <u>生活化的 R 語言資料科學應用</u>

※劃有底線者亦為學分學程之課程

國立空中大學 管理與資訊學系

學分學程

1. 「網際網路與雲端服務」學分學程

「網際網路與雲端服務」學分學程涵蓋的技術領域廣泛，而且市場上對於該領域人才的需求殷切。本學分學程可以幫助學習者善用網際網路與雲端服務，同時具備規劃、開發及運用網際網路與雲端服務應用的基本專業技能。不論在證照考試(例如微軟公司的 MOS 國際證照或是中華民國電腦技能基金會的 TQC 證照)、市場就業或是學位進修上都有極大的助益。

2. 「門市服務」學分學程

現階段台灣服務業已逐步取代製造業，服務業的迅速興起，使本領域人力資源需求與日俱增。本學程考量現階段國內商業環境及服務業人才之就業需求，培養學生從事流通服務業門市管理人員，參與門市營運之各項指導與派任工作，並能具備行政管理及危機處理能力。不論在證照考試(勞動部乙級門市服務技術士)、市場就業或是學位進修上都有極大的助益。

3. 「電子商務」學分學程

現階段台灣服務業已逐步取代製造業，電子商務零售業迅速興起，使得業界對人力資源的需求與日俱增。本課程考量現階段國內外電子商務環境及電商人才之就業需求，志在培養學生從事電子商務之經營人員，參與電商營運之各項指導與派任工作，並具備創新管理和服務客戶能力。於研究所在職專班、市場就業或是提升競爭力上都有極大的助益。

4. 「資料科學與資訊安全」學分學程

「資料科學與資訊安全」學分學程屬於較新且市場需求殷切的科技領域，國內雖然與資安相關的課程眾多，但是較少課程探討資料科學在資安的應用，隨著大數據與機器學習技術的發展，在實務上已經能將數據分析有效地導入資安的領域，本學分學程嘗試結合資料科學與資安兩個領域，讓修課的學習者能真正運用數據分析來解決資安問題。

5. 「人工智慧與數據分析探索應用」學分學程

「人工智慧與數據分析探索應用」學分學程屬於較新且市場需求殷切的科技領域，本校除積極加入 TAICA 聯盟之外，將持續因應科技與就業市場的

需求調整與更新學程 的課程內容，並與其他的大專校院共享跨校人工智慧教學資源，讓本校學生在人工智慧與數據分析的領域中能擴充專業的廣度與深度，真正成為市場所需的人才。本學分 學程結合人工智慧與數據分析兩個領域，讓修課的學習者能真正運用資訊科技來解決 實務問題。

6. 「AI 人工智慧應用」學分學程

本學分學程旨在推動 AI 人工智慧在職場與生活中的創新應用，幫助學員了解 AI 科技的基本運作，並透過實用的工具介紹與操作技巧示範，了解如何運用 AI 來提升工作效率與創造高品質的產出成果。此外，課程也設計了貼近日常的實用內容，利用 AI 提升生活便利性或學習新技能，讓智慧科技帶來更多的生活樂趣與體驗。

以上詳情請上本系網站

<https://www2.nou.edu.tw/mi/index.aspx>

查看，查詢路徑：本系網站→課程規劃→學分學程

國立空中大學通識博雅教育中心通識課程架構表

115.1.8

領域	科目名稱 (學分數)
基礎通識 應修 9 學分	中國語文 國文文選(3)、對聯的文學趣味(3) 文學與行旅(2) AI 時代的中文敘事(2)
	外國語文 日語入門(3)、日本語文與文化(3)、實用英文(3)、閱讀英文學文化(2)、「笑話聽讀講輕鬆學英文」(推廣.3)、「多益考題解析」(推廣.3) 輕鬆用日語玩日本(2)、輕鬆學會日語五十音(1)、背包客英文(2) 零基礎韓語輕鬆學(2)、快樂學德語一/二(1)
	資訊素養 生活中的資訊安全(3)、智慧手機與生活(2)、空大數位學習環境的操作與應用(1)、資訊科技與學習(3)、 我的未來學習(1) 獨自升級：AI 與智慧媒體素養(2)、無痛學 AI(2) 跨領域多元主題學習課程(3)
核心通識 應修 17 學分	人文與藝術 生活美學(3)、書法賞析、(2)哲學與人生(3)、臺灣風情畫：地名篇(2)、幽默與人生(2)、台灣傳統糕餅文化與創新(2) 做伙唱歌學台語(2)、跟著電影去旅行(2)、輕鬆從日本料理學文化(2)、國際禮儀(3)
	社會與法治 現代社會與婦女權益(3)、家庭與法律(2)、生活中無所不在的經濟(2)、公民社會(3)、公共生活倫理(2)、社會倫理關懷(2)、職場倫理與人際關係(2)、公民社會參與服務學習(2)、社區營造與生活(3)、成人自主學習(2) 高齡社會與人生 100 再設計(2) 人生 100 幸福處方箋箋(2)
	健康與環境 飲食與生活(2)、性別、健康與多元文化(3)、健康生活(2)、生活中無所不在的物理(2)、人魚線研究院(2)、「超級英雄的物理」(推廣.2)、「生命微界~認識影響我們生活的微生物力量」(推廣.2) 探索宇宙之美(3)
共應修習 26 學分	

國立空中大學通識博雅教育中心 已停開或移回學系說明總表 (歷年總表 - 舊生)

領域		科目名稱 (學分數)
		僅停開；移回學系，列他系學分，不再列入通識學分如下：
基礎通識 (9 學分) ▲102 學年度(含)起以後入學之學生，基礎通識領域“任選”至少修讀 9 學分	中國語文	古典短篇小說選讀(3)(自 107 上起改由人文學系開設)
	外國語文	日文(一)(3)(自 110 上起改由人文學系開設)
	資訊素養	網際網路與生活(3)(自 107 上起停開) 學習科技入門(3)(自 109 上起停開，以資訊科技與學習(3)課程取代) 社群網站經營管理(3)(自 110 上起停開)
核心通識 (17 學分) ▲102 學年度(含)以後入學之學生，核心通識領域“任選”至少修讀 17 學分 (原通識講座課程 2 學分已於 111 學年度起移至核心通識領域)	人文與藝術	現代化與近代中國的變遷(2)(自 107 上起停開；109 上起移回人文學系) 台灣開發史(2) (自 107 上起停開；110 上起移回人文學系) 大師系列講座:人文篇(2)(自 107 上起停開) 傳藝台灣(2)(契約到期，自 108 下起停開) 文學與人生(3)(自 109 上起停開)
	社會與法治	中華民國憲法(2)(自 106 下起改由社會科學系開設) 心理學與現代生活(3)(自 107 上起改由社會科學系開設) 商學與生活(3) (自 107 上起改由社會科學系開設) 生活與理財(3)(自 107 上起改由社會科學系開設) 當代世界:國際政經趨勢(2)(自 109 上起停開) 人口變遷大震盪(2)(自 110 下起停開) 生活科技與法律(2)(自 113 上起停開)
	健康與環境	環保與生活(2)、健康管理(2)(自 109 上起停開) 當代世界:科學新知(3)(自 107 上起停開) 大師系列講座:社會與自然篇(2)(自 111 暑起停開) 運動休閒與健康(2)(自 111 暑起停開) 全球環境變遷與生態永續(2)(自 113 下起停開)

1. 本總表所列課程係通識博雅教育中心自 102 學年度設置迄今所開設的全部課程 (含停開及改由學系開設之課程)；因本校學制為學分制 (非學年制)，故 102 學年度(含)以後入學之學生均適用本總表。

另請留意以下兩項新規定：

(1)106 下以後(含 106 下)至 108 下入學，以他校專科以上畢業之學歷專案減修，僅須選讀核心通識領域，總計 6 個學分課程，即取得自本校畢業所需之通識應修畢業學分。

(2)109 上以後(含 109 上)入學，以他校專科學歷入學，僅須選讀核心通識領域，總計 15 個學分課程，即取得自本校畢業所需之通識應修畢業學分。

2. 減修學分規定 (引自國立空中大學學分抵免辦法第 8 條)：(1)具專科(含)以上畢業學歷，得減修基礎通識課程學分。(2)通過下列外語(英文或日文)初級檢定或測驗之一者，得減修外國語文領域課程 3 學分。

(1)英文類	(2)日文類	敬請注意：通過本中心所訂定外語 (英文或日文) 初級檢定或測驗而已減修通識外國語文領域課程 3 學分者，將無法再以修習通識外語 (英文或日文) 類課程累計實得學分。
A. 全民英檢(GEPT)初級檢定 B. 托福測驗(TOEFL) (a) 紙筆型態 (PBT) 390 以上 (b) 電腦型態 (CBT) 90 以上 (c) 托福網路化 (IBT) 29 以上 C. 多益測驗(TOEIC) 350 以上 D. 新版多益測驗(TOEIC) 225 以上	通過日本語能力試驗(JLPT)【新制：N5 級；舊制 4 級】以上。	

空大圖書館是您的好幫手

開館時間

	校本部圖書館	各中心圖書室	數位校史館 (實體館)
位置	本校校本部 教學大樓4樓	全台13個 學習指導中心	本校校本部 教學大樓3樓
開館時間	<ul style="list-style-type: none"> ● 上班日 (周一至周五9:00 ~ 17:00) ● 期中期末正考日及實體面授日 		周二及周五 9:00-17:00開館， 其他時間之參觀導覽採預約制。

實體資料借閱內容和期限

- 圖書：全修生(憑學生證)：10冊/60天。如無人預約可續借1次。
選修生(需辦證)：5冊/30天。如無人預約可續借1次。
- 影音視聽資料：家用版5件/14天，不得透過郵寄，期滿不得續借。
- 紙本教科書：限館內閱覽。

空大圖書館線上資源

掃我看空大圖書館介紹暨使用說明影片

電子書	<ul style="list-style-type: none"> • HyRead ebook電子書 (教科書最新版電子書線上借 7天/可續借) • udn讀書館 	 
找期刊	 <p>精選熱門 電子期刊 資料庫</p>	 
看電影	<p>BBC永續發展相關主題影片</p> 	<p>公播大平臺，在家隨時看電影</p> 

空大校內外圖書通閱

可郵寄全台灣合作館之借書與影印資料。
需繳保證金及申請費用。

全國文獻傳遞系統
NDDS

跨校借書證

可至各中心簽約之當地圖書館，
(例：台大、中興大學、台東大學)借書，
學生限全修生，需繳保證金。

本校通閱服務

校本部圖書可A中心借 B中心還，
運費由本校支出。

空大校內外圖書通閱

學生以單一帳號密碼登入相關系統及平臺，帳號：**學號**
 新生密碼：**預設為身分證字號**(英文字母大寫)，第1次使用請先更改密碼 (空大首頁 > 在校生 > 電腦網路支援 > 我要修改密碼)，每年須更新密碼1次。

系統及網站	功能及路徑
教務行政資訊系統	舊生網路選課、查看當學期科目班級資訊、一般生作業、成績、面授線上請假、學分抵免、獎學金申請、畢業申請等功能。 空大首頁 > 在校生 > 學習資源 > 教務行政資訊系統 空大首頁 > 在校生 > 電腦網路支援 > 教務系統操作手冊
數位學習平臺	觀看科目課程線上教材、一般生視訊班視訊面授錄影檔、作業繳交區等。 空大首頁 > 在校生 > 我的教室 > 數位學習平臺(直接進入) > 科目-註記班級 數位學習平臺相關操作： https://uu.nou.edu.tw/mooc/download.php
創課平臺	部分全遠距、微學分課程科目觀看課程線上教材使用。 空大首頁 > 在校生 > 我的教室 > 創課平臺 創課平臺相關操作： https://vc.nou.edu.tw/learn4.html
視訊面授	一般生視訊班、中心視訊專班視訊面授上課。 一般生視訊班視訊面授錄影檔於面授後3-5工作天上傳至數位學習平臺 > 科目-註記班級 > 課程章節最下方；專班無視訊面授錄影檔。 空大首頁 > 在校生 > 我的教室 > 視訊面授
	視訊面授以webex系統進行，請先安裝。 視訊面授相關操作： https://vc.nou.edu.tw/learn2.html
學生webmail信箱	學務處不定時email教務、學輔資訊；或面授老師email相關資訊。 郵址為：學號@webmail.nou.edu.tw (附件大小上限20mb) 空大首頁 > 在校生 > 電腦網路支援 > 我的電子信箱 / 使用手冊
圖書館	學習資源、期刊及電子書借閱等。 空大首頁 > 在校生 > 學習資源 > 圖書館
歷屆考題	一般生查詢期中(末)統一考試科目之歷屆考題。 登入教務系統 > 作業考試查詢 > 歷屆考題查詢
臺北中心網頁 學生園地	一般生註冊選課、面授考試相關資訊等。
臺北中心網頁 專班專區	臺北中心各類專班面授相關資訊等。

教務行政資訊系統：學生首頁快捷功能上課考試資訊

114學年度下學期上課期間：115年2月23日至6月28日

開學首先，請務必登入教務系統>學生首頁>快捷功能區>上課考試，查看各科目班級、面授日期等資訊，每個科目依選課人數，可能不只一個班。

國立空中大學 教務行政資訊系統

姓名:邱○○ 身分別: 在籍學生 學制: 大學部

學生首頁

【基本資料】
邱○○ 學號: 113○○○○ 學制: 大學部 身分別: 全修生 中心別: 臺北 (中心網頁連結)
累計已修得學分: 0 累計抵免學分: 0 累計減修學分: 0

【快捷功能區】

個人資料 我要選課 上課考試 我要請假

問卷調查 作業資訊 成績查詢 證件申請

【班級公佈欄】

發佈日期	科目	訊息主題
查無符合資料!!		

- 一般生實體班：例如圖片範例「台灣民間信仰專題-媽祖」，考試班級與上課作業班級均為2H7301，上課類型為一般面授。
- 一般生視訊班：例如圖片範例「家庭概論」，為全台各中心一起分班，考試班級以中心為單位2HZ001，上課作業班級(不分中心)ZZZ001，上課類型為網路面授。
- 中心專班：例如員警專班、海巡專班、社工專班、新住民專班等。
- 點進科目名稱可查看面授日期及考試資訊。

國立空中大學 教務行政資訊系統

姓名:陳○○ 身分別: 在籍學生 學制: 大學部 上次登入日期:2026/02/02 09:49:19 ⚠️ 閒置30分鐘未儲存之輸入資料，將無法保存！

學生上課考試查詢

【114下學期上課資訊】

科目代碼	科目名稱	採計學系	校區	考試班級	上課作業班級	實習班級	上課作業教師	上課類型	學分數
100213	魏晉南北朝史	1	H蘆洲校區(校本部)-	2HZ001	ZZZ001		○○○老師	網路面授	3
100309	西洋哲學史	1	H蘆洲校區(校本部)-	2HZ001	ZZZ001		○○○老師	網路面授	3
100329	台灣民間信仰專題-媽祖	1	H蘆洲校區(校本部)-	2H7301	2H7301		○○○老師	一般面授	3
750061	家庭概論	52	H蘆洲校區(校本部)-	2HZ001	ZZZ001		○○○老師	網路面授	3

回註冊選課作業

114學年度下學期上課期間：115年2月23日至6月28日

點入科目名稱可查看面授日期及考試資訊。一般生實體班之面授節次、教室於面授前兩週排定更新；實體班、視訊班之考試教室，於期中(末)前兩週排定更新。

科目考試班級代碼說明：

一般生實體班、專班的考試班級及上課作業班級相同。一般生視訊班的視訊面授為全台各中心一起分班，上課作業班級前3碼固定為ZZZ，會與考試班級不同。

第1碼	第2碼	第3碼	第4碼	後兩碼
中心別	面授暨考試點	實體面授星期 /視訊面授	實體面授上課節次/ 視訊面授	班級別 (流水號)
2：臺北 中心	實體班假日面授暨 考試地點 H：蘆洲校區 V：南門國中	7：星期日	1至5：第1至第5節	01 (01~)
	視訊班考試地點 H：蘆洲校區 V：南門國中	Z：視訊面授 (排於週一至週五)	0：夜間班 1：下午班 2：上午班	
	專班 @：專班代號	1至7： 1代表週一 7代表週日	1至5：第1節至 第5節	

114學年度下學期上課期間：115年2月23日至6月28日

大學部全修生及專科部之新生學生證，教務處預定3月27日至4月02日掛號寄發；選修生則無學生證。

114下學期選課卡列印：2月23日至5月03日

教務系統>註冊選課>選課卡列印；學生證無註冊章欄位，學生證+當學期選課卡，可作為當學期在學證明使用。

學生選課卡，請妥為保存至學期結束

國立空中大學 學生選課卡

114下學期 臺北學習指導中心 課程結束：115/06/28

姓名：陳○○ 學號：110○○○○○○ 全修生

選 讀 科 目	學分	考試班	上課作業班	實習班	校 區-上課類型
魏晉南北朝史	3	2HZ001	ZZZ001		H蘆洲校區(校本部)--網路 面授
西洋哲學史	3	2HZ001	ZZZ001		H蘆洲校區(校本部)--網路 面授
台灣民間信仰專題－媽祖	3	2H7301	2H7301		H蘆洲校區(校本部)--一般 面授
家庭概論	3	2HZ001	ZZZ001		H蘆洲校區(校本部)--網路 面授

本卡 全修生限當學期與學生證
選修生限當學期與身分證 共同持用方為有效

章

戳

學生證正面(藍色)

學生證反面

科目課程教材：

- 教科書：大部分科目使用空大出版書，部分使用坊間書或無教科書。
- 數位學習平臺：大部分科目於此平臺觀看線上教材。
- 創課平臺：部分全遠距、微學分科目於此平臺觀看線上教材。

(113下：空大數位學習環境的操作與應用、LibreOffice Writer 開源文書軟體基礎、數位時代的行銷思維、職場心理測驗、帶著iPhone去旅行、閱讀英文學文化)

規劃學習進度：上、下學期18週，例如課程有18章，建議每週學習1至2章，並依學習情況及期中(末)前複習做調整。

數位學習平台
國立空中大學 暨課程博覽

課程教室 課程辦公室

以下是您所修讀的課程，請點選課程名稱進入教室。
課程名稱：

課程名稱	校方課程代碼	開始上課	未繳作業	未寫考卷	未填問卷
(113下)健康心理學概論-ZZZ101班	1132750081ZZZ101	2025-02-10	0	0	0
(113下)健康心理學概論-網頁APP	1132750081	2025-02-10	0	0	0

數位學習平臺：

- 科目-註記班級：所屬面授班級，於此項觀看線上教材，面授老師可查看學生學習紀錄及時數；於評量區繳交作業或老師另有規定繳交方式。
- 科目-網頁/影/語音APP：全校性，課程討論板有駐板老師，可以請益課業問題。

科目-註記 (面授班級類型)	網頁/影/語音 APP (全校性)	ZZZ001班 (視訊面授班)	2H7101 (實體面授班)	XX專班 (專班)
對象		所屬視訊面授 班學生	所屬實體面授 班學生	所屬專班學生
課業請益	課程討論板 駐板老師	視訊面授老師	實體面授老師	專班老師
繳交作業		於平臺繳交或 老師另有規定	於平臺繳交或 老師另有規定	於平臺繳交或 老師另有規定
學習紀錄		請觀看所屬班級線上教材，面授老師才可查看 學習紀錄及時數		

數位學習平臺：科目的線上教材型態主要有網頁、影音及語音。

- 網頁教材之課程：這類課程可以呈現文字/音訊/視訊/動畫/圖形與影像等多媒體內容。
- 影音、語音教材之課程：影音教材有影像及聲音，語音教材無影像有聲音，部分課程教材提供講次摘要、自我評量及補充教材等內容。

數位學習平臺：點選左上角功能選單 ，可查看評量區，面授老師如以學習平台繳交作業或線上測驗，於作業/報告、測驗/考試，會設定繳交區；自我練習如有自我評量，可多做練習，不計分。

一般生：

- 一般課程的兩次平時作業：登入教務系統>作業考試資訊>查詢平時作業題目。第一次作業由學系出題，第二次作業由面授老師出題。開學後一到二週，即可查詢學系出的第一次作業；第一次面授後，面授老師陸續出第二次作業。兩次作業繳交給面授老師。
- 全遠距及微學分課程的平時作業、期中期末評量均由面授老師負責。
- 第一次面授，老師會公告作業相關規定、學習參與(平時三成績占總成績10%)，務請留意。

國立空中大學 教務行政資訊系統

姓名:邱○○ 身分別: 在籍學生 學制: 大學部 上次登入日期:2025/02/17 01:04:58 ⚠️ 閒置30分鐘未儲存之輸入資料，將無法保存！

PER036Q 查詢平時作業題目 說明

學年期*: 113 下學期 作業次數: 請選擇 姓名: 110100001 邱○○

清除 查詢

下載 [1] [10 筆] [1 / 1 頁] [2 筆]

科目名稱	班級	教師姓名	作業次數	作業檔名	繳交日期	繳交方式
<input type="checkbox"/> 法學緒論	ZZZ001	○○○	第一次	1132_720043_1.pdf		依面授老師規定繳交
<input type="checkbox"/> 情緒心理學	2A7301	○○○	第一次	1132_720084_1.pdf		依面授老師規定繳交

中心專班：

- 例如員警專班、海巡專班、社工專班、新住民專班等，平時作業及期中期末評量均由面授老師負責，從數位學習平臺>科目-註記專班>評量區查詢，或老師其他方式提供。
- 第一次面授，老師會公告作業相關規定、學習參與(平時三成績占總成績10%)，務請留意。

(112下)性別、健康與多元文化-臺北警-N1員警專班(週六)(72)-視

課程博覽課程 我的課程 辦公室 登入

學習互動區

開始上課

課程公告

課程討論

線上討論

2. 評量區

作業/報告

測驗/考試

問卷/投票

自我練習

資訊區

課程行事曆

討論室記錄

1. 數位學習平台 國立空中大學 暨課程博覽

1-0 前言

1-1 性別意涵與健康的關係

1-1-1 性別與健康

1-1-2 性別角色與文化

1-2 性別角色理論與社會

1-2-1 性別角色理論I

1-2-2 性別角色理論II

1-2-3 社會的健康走向: 異質、開放與多元I

性別、健康與多元文化

課程博覽課程 我的課程 辦公室 登入

1 開課教師: null 5 上課人

斷手上線 最後瀏覽: 1024x768畫素 進入課程

教務系統查看自己科目班級及面授日期：

- 如為一般生實體班：於面授日到學校面授點實體教室上課。

- 如為一般生視訊班、中心視訊專班：於面授日，以電腦或手機有網路環境，從學校視訊面授網頁，點選視訊教室連結，視訊上課。視訊面授以webex系統進行，第一次點選視訊教室連結會提示安裝，或點選網頁的下載連結，請先完成安裝。

國立空中大學 視訊面授教室 [點我進入測試診斷區](#) [點我選擇班別](#)

[網路速度檢測區](#) [國立空中大學個人資料蒐集告知聲明及同意書](#) [點我下載虛擬背景圖](#) [使用說明](#)

上課前確認所屬班級，並每次確認或變更名稱為【學號+姓名】

[點此查看確認班級、改名教學](#)

建議每學期都重新下載安裝Webex程式，確保程式正常運作

[點此下載新版Webex](#)

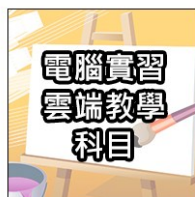

視訊班視訊面授：有分各種視訊班，一般生的視訊面授上午班、下午班、夜間班、全遠距及微學分課程、電腦實習雲端教學科目，以及中心視訊專班。

視訊面授教室

[點我進入測試診斷區](#)
[點我選擇班別](#)

[網路速度檢測區](#)
[國立空中大學個人資料蒐集告知聲明及同意書](#)
[點我下載虛擬背景圖](#)

[使用說明](#)

上課前確認所屬班級，並每次確認或變更名稱為【學號+姓名】
[點此查看確認班級、改名教學](#)

建議每學期都重新下載安裝Webex程式，確保程式正常運作
[點此下載新版Webex](#)

視訊面授
測試診斷區

視訊面授
上午班

視訊面授
下午班

視訊面授
夜間班

全遠距
及微學分

電腦實習
雲端教學
科目

中心
視訊專班

第三人生
大學

教學支持資源

學習如何學習

以一般生視訊夜間班 三國演義 ZZZ001班 為例：點入 視訊面授夜間班>三國演義 >ZZZ001班「按我進入教室」

視訊面授夜間班

[點我回視訊面授首頁](#)
[點我進入測試診斷區](#)
[點我選擇班別](#)

[人文學系](#) · [社會科學系](#) · [商學系](#) · [公共行政學系](#) · [生活科學系](#) · [管理與資訊學系](#) · [通識博雅教育中心](#)

[使用說明](#)

視訊面授夜間班

<div style="text-align: center;">  </div> <p>01.做伙唱歌學台語 時間：19:00-20:50</p> <table style="width: 100%; border-collapse: collapse;"> <tr> <td style="text-align: left;">ZZZ001班 按我進入教室</td> <td style="text-align: left;">蔡○○老師 03/09、03/30、05/11、06/08</td> <td style="text-align: right;">僅限上課時間 轉分機：5192</td> </tr> <tr> <td style="text-align: left;">ZZZ002班 按我進入教室</td> <td style="text-align: left;">王○○老師 03/09、03/30、05/11、06/08</td> <td style="text-align: right;">僅限上課時間 轉分機：5194</td> </tr> <tr> <td style="text-align: left;">ZZZ003班 按我進入教室</td> <td style="text-align: left;">劉○○老師 03/09、03/30、05/11、06/08</td> <td style="text-align: right;">僅限上課時間 轉分機：5161</td> </tr> <tr> <td style="text-align: left;">ZZZ004班 按我進入教室</td> <td style="text-align: left;">黃○○老師 03/09、03/30、05/11、06/08</td> <td style="text-align: right;">僅限上課時間 轉分機：5167</td> </tr> <tr> <td style="text-align: left;">ZZZ005班 按我進入教室</td> <td style="text-align: left;">吳○○老師 03/09、03/30、05/11、06/08</td> <td style="text-align: right;">僅限上課時間 轉分機：5191</td> </tr> <tr> <td style="text-align: left;">ZZZ006班</td> <td style="text-align: left;">魏○○老師</td> <td style="text-align: right;">僅限上課時間</td> </tr> </table>	ZZZ001班 按我進入教室	蔡○○老師 03/09、03/30、05/11、06/08	僅限上課時間 轉分機：5192	ZZZ002班 按我進入教室	王○○老師 03/09、03/30、05/11、06/08	僅限上課時間 轉分機：5194	ZZZ003班 按我進入教室	劉○○老師 03/09、03/30、05/11、06/08	僅限上課時間 轉分機：5161	ZZZ004班 按我進入教室	黃○○老師 03/09、03/30、05/11、06/08	僅限上課時間 轉分機：5167	ZZZ005班 按我進入教室	吳○○老師 03/09、03/30、05/11、06/08	僅限上課時間 轉分機：5191	ZZZ006班	魏○○老師	僅限上課時間	<div style="text-align: center;">  </div> <p>02.三國演義 時間：19:00-20:50</p> <table style="width: 100%; border-collapse: collapse;"> <tr> <td style="text-align: left;">ZZZ001班 按我進入教室</td> <td style="text-align: left;">洪○○老師 03/09、03/30、05/11、06/08</td> <td style="text-align: right;">僅限上課時間 轉分機：5141</td> </tr> <tr> <td style="text-align: left;">ZZZ002班 按我進入教室</td> <td style="text-align: left;">陳○○老師 03/09、03/30、05/11、06/08</td> <td style="text-align: right;">僅限上課時間 轉分機：5142</td> </tr> </table>	ZZZ001班 按我進入教室	洪○○老師 03/09、03/30、05/11、06/08	僅限上課時間 轉分機：5141	ZZZ002班 按我進入教室	陳○○老師 03/09、03/30、05/11、06/08	僅限上課時間 轉分機：5142	<div style="text-align: center;">  </div> <p>03.愛情心理學 時間：19:00-20:50</p> <table style="width: 100%; border-collapse: collapse;"> <tr> <td style="text-align: left;">ZZZ001班 按我進入教室</td> <td style="text-align: left;">張○○老師 03/09、03/30、05/11、06/08</td> <td style="text-align: right;">僅限上課時間 轉分機：5181</td> </tr> <tr> <td style="text-align: left;">ZZZ002班 按我進入教室</td> <td style="text-align: left;">鄧○○老師 03/09、03/30、05/11、06/08</td> <td style="text-align: right;">僅限上課時間 轉分機：5143</td> </tr> <tr> <td style="text-align: left;">ZZZ003班 按我進入教室</td> <td style="text-align: left;">賴○○老師 03/09、03/30、05/11、06/08</td> <td style="text-align: right;">僅限上課時間 轉分機：5144</td> </tr> </table>	ZZZ001班 按我進入教室	張○○老師 03/09、03/30、05/11、06/08	僅限上課時間 轉分機：5181	ZZZ002班 按我進入教室	鄧○○老師 03/09、03/30、05/11、06/08	僅限上課時間 轉分機：5143	ZZZ003班 按我進入教室	賴○○老師 03/09、03/30、05/11、06/08	僅限上課時間 轉分機：5144
ZZZ001班 按我進入教室	蔡○○老師 03/09、03/30、05/11、06/08	僅限上課時間 轉分機：5192																																	
ZZZ002班 按我進入教室	王○○老師 03/09、03/30、05/11、06/08	僅限上課時間 轉分機：5194																																	
ZZZ003班 按我進入教室	劉○○老師 03/09、03/30、05/11、06/08	僅限上課時間 轉分機：5161																																	
ZZZ004班 按我進入教室	黃○○老師 03/09、03/30、05/11、06/08	僅限上課時間 轉分機：5167																																	
ZZZ005班 按我進入教室	吳○○老師 03/09、03/30、05/11、06/08	僅限上課時間 轉分機：5191																																	
ZZZ006班	魏○○老師	僅限上課時間																																	
ZZZ001班 按我進入教室	洪○○老師 03/09、03/30、05/11、06/08	僅限上課時間 轉分機：5141																																	
ZZZ002班 按我進入教室	陳○○老師 03/09、03/30、05/11、06/08	僅限上課時間 轉分機：5142																																	
ZZZ001班 按我進入教室	張○○老師 03/09、03/30、05/11、06/08	僅限上課時間 轉分機：5181																																	
ZZZ002班 按我進入教室	鄧○○老師 03/09、03/30、05/11、06/08	僅限上課時間 轉分機：5143																																	
ZZZ003班 按我進入教室	賴○○老師 03/09、03/30、05/11、06/08	僅限上課時間 轉分機：5144																																	

點選「按我進入教室」的視訊教室連結>自動開啟webex程式(或依提示點選開啟)

- 加入會議前：於webex準備加入介面，參加者資訊，名稱請輸入「學號+姓名」，以利助教紀錄出席；左下方有聲音/麥克風、視訊鏡頭設定及測試，紅色代表麥克風、鏡頭影像關閉，再點選「加入會議」，不須登入。

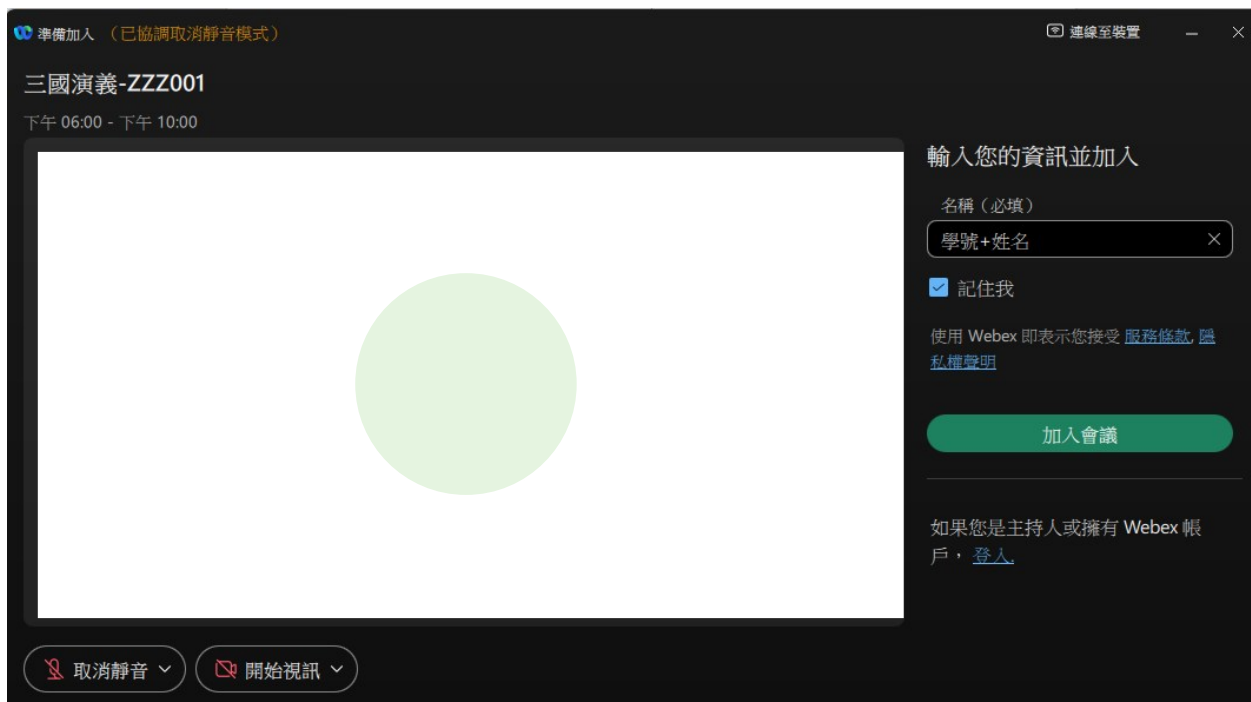

- 加入會議後：左邊區塊為老師上課畫面(如有簡報)；右邊區塊為參加者資訊，留意確認自己的名稱為學號+姓名，及聊天室訊息區，可參與及回覆老師課堂中的問題。課程結束，點選下方區塊紅色X選項可離開會議。留意在老師講課時，麥克風保持靜音，或老師開放發問時，發言完記得再將麥克風靜音。

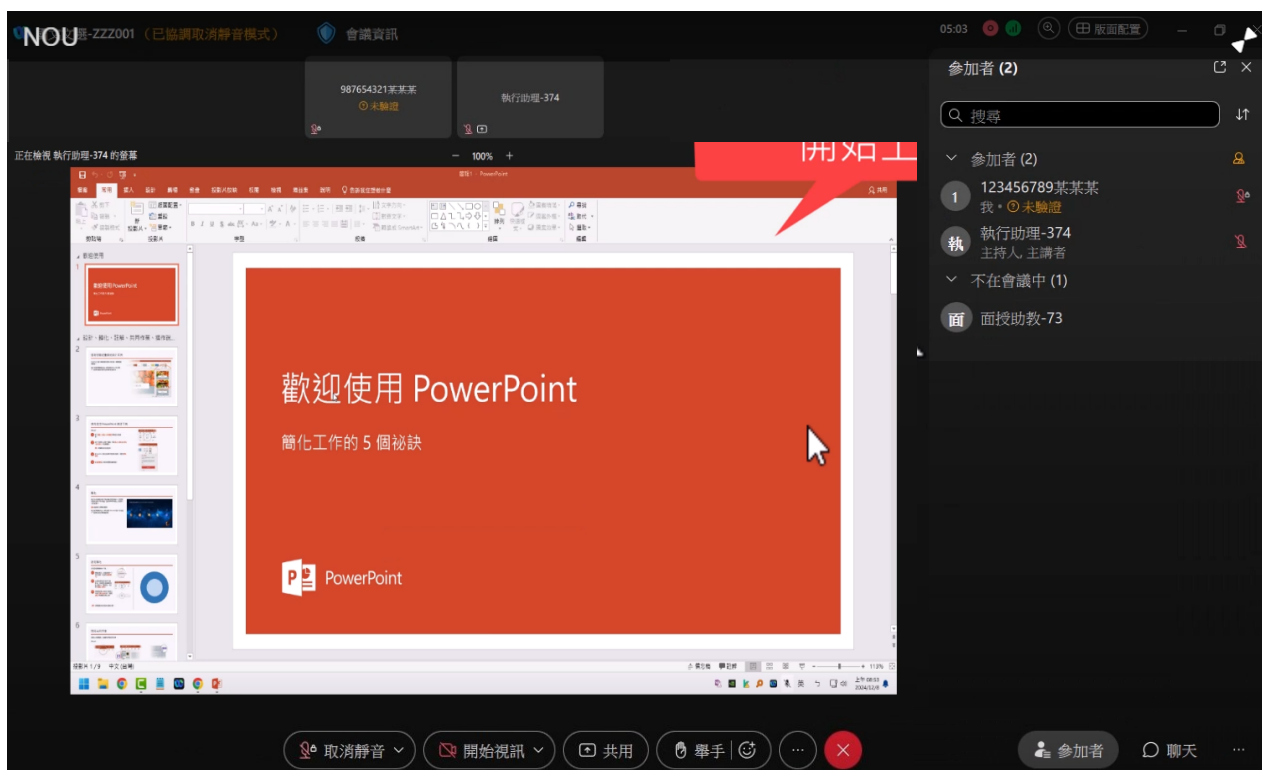

期中期末：正考考試

- 考試日期：
 - 期中考：115年04月25日至26日
 - 期末考：115年06月27日至28日
- 考試地點及教室：
 - 考前兩週登入教務系統>快捷功能區>上課考試>點入科目名稱>查看考試地點及教室
 - 實體班考試教室與面授教室不同，請務必登入教務系統查看。
- 參加考試：
 - 請攜帶學生證或身分證應考，並遵守本校教務法規之學生考試規則。
- 考試命題範圍及題型：
 - 教務處網頁>考試資訊專區
- 歷屆考題：
 - 登入教務系統>作業考試查詢>歷屆考題查詢

一般生期中考二次考查

- 期中考不及格且達30分者，可於成績公告後10日內自行向面授老師申請，老師得辦理補救教學及期中二次考查，考查內容由面授老師規定。
 - 二次考查成績超過60分者以60分計算；未達60分者，二次考查成績與原成績擇優為計。
 - **期末考無二次考查。**
- 中心各類專班：如員警專班、海巡專班、社工專班、新住民專班等，期中期末均由面授老師負責，請依面授老師規定及期限。

※ 若因不可抗力之因素，或所在地學校之重大活動，須更改考試日期或地點時，請依臺北中心網站最新消息公告資訊。

期中期末：補考

- 同學因故無法參加正考時：
 1. 考試前二週內攜帶相關證明文件，親自或託人至中心辦理請假手續
 2. 臨時事故者，最遲於考試後二日內檢具相關證明文件補辦
- 恕不受理郵寄及傳真請假
- 補考分數計算方式等資訊請詳閱中心網頁>學生園地>面授考試>補考相關事項之公告。
- 補考日期：
 - 期中補考：115年05月02日至03日
 - 期末補考：115年07月04日至05日
- (114下)補考地點：臺北中心（新北市蘆洲區中正路172號【蘆洲北院】）

成績占比

學期別		上下學期	暑期
平時成績	平時一	10%	30%
	平時二	10%	
	平時三	10%	
期中	30%	-	
期末	40%	70%	
合計	100%	100%	

1. 成績計算：100分為滿分，60分及格
2. 平時一：第一次作業成績；平時二：第二次作業成績；平時三：學習參與成績，由面授老師評定(如面授到課等)

01 自我導向學習

自主規劃學習進度，或參考學習平臺科目的學習進度表，及教務處考試資訊專區公告之期中、期末考各科命題範圍，觀看教科書、平臺媒體教材學習。

上課期間：

上學期：9至翌年1月；下學期：2至6月；
暑期：7至8月。

03 參加期中末考試

攜帶學生證或身分證參加期中、期末考試，準時進入考場，遵守空大學生考試規則，發揮空大人榮譽心。

上、下學期均有一次期中考、期末考；
暑期僅一次期末考。

02 參加面授、繳交作業

登入「教務行政資訊系統」，查看科目班級資訊，依自己所修各科之編班，參加面授及繳交作業給面授老師。作業繳交方式與期限依面授老師規定。

上、下學期有面授課，暑期無面授課。

04 舊生 - 新學期網路選課

於新學期網路選課期間，詳閱教務處「註冊選課」專區選課注意事項，及留意申請畢業的學分規定來規劃，登入教務系統網路選課。

如欲申請學費減免，請先申請減免後再選課繳費。如為專班，則由中心排課。

註冊選課

- 請以教務處「註冊選課」專區公告為準。
- 選課前請詳閱每學期「舊生選課注意事項」，及出版中心網頁的教科書版次資訊。
- 參考課程博覽、學系及通識網頁、畢業學分規定來規劃選課。

學費減免

- 每學期依教務處「學費減免」公告日程。
- 攜帶相關證件正本，先至中心辦理減免，再選課繳費。

舊生 網路選課

登入「教務行政資訊系統」網路選課，印出繳費單至代收單位繳費，或轉帳、線上信用卡繳費。

- 上學期舊生網路選課：7月份
- 下學期舊生網路選課：12月份
- 暑 期舊生網路選課：5月份

訂購 教科書

- 出版中心網頁>最新消息>當學期教科書版次資訊
- 出版中心網頁>教科書版次查詢
- 出版中心網頁>購書方式>個人訂購
(合作社網路購書、三民網路書局空大專區、電子書訂購等)

大學部選修 生轉全修生

- 選修生修滿40學分後，可於新學期註冊期間（選課繳費前）攜帶身份證正本、學分證明、大頭照1張，報名轉大學部全修生或報名專科部專科生。

大學部畢業申請：

大學部全修生畢業申請：請以教務處網頁畢業專區最新公告為準。每年於3月（下學期）、10月（上學期），詳閱教務處「畢業專區」公告及期程。符合畢業申請條件之同學，可至教務行政資訊系統登錄，檢附申請表件、相關證件至中心申請。

累計學分(含減修、採認)，加計當學期修讀之學分數，符合以下規定者：

入學學歷		高中職畢、同等學力	外校專科畢業	外校大學畢業
畢業學分規定	基礎通識至少	9 學分	-	需申請減修 56學分
	核心通識至少	17 學分	15 學分	
	主修學系至少 (含系必修)	75 學分	50 學分	72 學分
	總學分至少 (含採認及減修)	128 學分	72 學分	128 學分

專科部畢業：

專科部學生畢業相關規定：請以教務處網頁最新公告為準。符合專科部畢業學分規定，教務處畢業專區網頁會公告專科部應屆畢業生名單。

累計學分(含減修、採認)，加計當學期修讀之學分數，符合以下規定者：

入學學歷		高中職畢、同等學力
畢業學分規定	校共同課程至少	8 學分
	科專業課程至少	43 學分 (修讀生命事業管理科者分兩組：家庭慶典規劃組、殯葬管理組，其科專業課程43學分規定如下： 1.科共同課程至少 18 學分。 2.分組選修課程，各組至少 25 學分。)
	總學分至少 (含採認及減修)	80 學分

1. 學分抵免（減修、採認）申請：依本校學分抵免辦法規定，請於每學期依教務處公告期間向所屬中心申請，並於畢業申請前一學期完成。(大學部與專科部)辦理學分抵免後之在校修業學分數(該學籍實際修得)，不得少於畢業應修學分數二分之一。
2. 修讀暑期課程之科目，其所獲學分於核計本校畢業學分時，最高採計30學分；超出30學分之科目學分數者，依規定不得計入畢業學分內。暑期選課時，務請留意。

● 新生導師

本校為協助新生面對新的學習環境，建立自我導向學習，入學學期安排一位新生導師。本中心以email、郵寄或簡訊通知新生所屬導師班，歡迎同學於導師時間以電話或email方式與導師聯繫請教。如不知道自己所屬導師請向中心洽詢。(114下)新生導師時間表：[臺北中心網頁](#)>[學務輔導](#)>[導師時間](#)

● 諮商服務

協助學生解決困難並增加歸屬感，凡當學期在學修課之學生，如果有心理、情緒等困擾，需要輔導諮商時，請向本中心學務組登記，安排諮商老師晤談時間。

● E-mail最大班

學生事務處每學期會以電子郵件方式，不定期傳送校務最新資訊、重要活動提醒與叮嚀等至「空大學生webmail電子信箱」。請同學多使用及收信。

● [學務處新生專區](#)

● [學生手冊](#)

● [新生入學學習指引](#)

● 獎學金資訊：

- [學務處](#) > [獎學金專區](#)
- [本中心首頁](#) > [最新消息](#) > [學務訊息](#) > [獎學金專區](#)。

● 學生社團：

- 本中心學藝性、康樂性、體能（育）性及綜合性共19個社團。
- 請參閱本中心網頁 > [學生社團](#)之資訊

社團類別	社團名稱
綜合性	學生社團聯合會
學藝性	課業研習社、日本語文與文化研習社、達言社、易經研習社、無障礙社、社會科學系學會、生活科學系學會、管理與資訊學系學會
康樂性	合唱團、茶藝社、攝影社、國劇社、書畫社、藥草與茶美學研究社
體能（育）性	登山社、球藝社、舞蹈社、太極拳養生社

114學年度第2學期 友善校園宣導

社會好國民、世界好公民

校園安全 教育宣導

校園安全

營造校園安全氛圍
創造溫馨學習環境

- ★發現陌生人尾隨，快速避入人多地方並大聲喊叫，吸引他人注意。
- ★切勿聽信他人的要求，交付金錢或離開學校。
- ★在校遇陌生可疑人物，應立即通知師長。
- ★盡量結伴同行，絕不行經陰暗偏僻及人煙罕至的地方及遺出危險場所。
- ★課餘時避免單獨留在教室，避免單獨到校園偏僻的死角，確保自身安全。

增強師生防範意識，
營造校園安全環境。

拒絕短影音風險 教育宣導

短影音為什麼讓人成癮？

- 提供即時性滿足
- 演算法推薦
- 社交認可
- 害怕錯過

如何避免短影音危害？

- 設定使用時間
- 鼓勵其他替代活動
- 認識短影音危害問題
- 培養媒體識讀能力

拒絕短影音風險 教育宣導

短影音危害有哪些？

- 睡眠品質降低
- 社交焦慮
- 注意力不集中
- 削弱心智和思考能力
- 有時散播錯誤資訊
- 低教育價值或低品質內容
- 影響身體健康

小心使用，身心都健康

校園霸凌防制

教育宣導

教育部
1953
反霸凌專線

陪你勇敢
不再旁觀

教育部 關心您
Ministry of Education

自殺防治

教育宣導

心情溫度計 APP

守門人123步驟

1問 主動關懷積極傾聽
2應 適當回應支持陪伴
3轉介 資源轉介持續關懷
安心專線 1925

請您仔細閱讀在「最近一星期中(包括今天)」，這些問題使您感到困擾或苦惱的程度，然後圈選一個您認為最能代表您感覺的答案。

問題	非常	頗	中	不	非常
1. 睡眠困難、譬如難以入睡、易醒或早醒	0	1	2	3	4
2. 感覺緊張不安	0	1	2	3	4
3. 覺得容易疲倦或動怒	0	1	2	3	4
4. 感覺憂鬱、心情低落	0	1	2	3	4
5. 覺得比不上別人	0	1	2	3	4
★ 有自殺的想法	0	1	2	3	4

得分與說明

0-10分：無心理困擾
11-20分：輕度心理困擾
21-30分：中度心理困擾
31-40分：重度心理困擾
41-50分：極度心理困擾
51-60分：極度心理困擾
61-70分：極度心理困擾
71-80分：極度心理困擾
81-90分：極度心理困擾
91-100分：極度心理困擾

尊重身心障礙者

教育宣導

認識身心障礙者權利公約
CRPD
The Convention on the Rights of Persons with Disabilities

什麼是CRPD?

CRPD是21世紀第一個人權公約，於2006年通過，2008年生效，目的是為了促進、保障及確保身心障礙者與非身心障礙者有同等的權利。

我國於2014年通過CRPD施行法，自主承諾履行國際公約的規定，期待透過公部門的共同努力，營造更友善共融的社會環境。

身心障礙是人類多樣性的一部分

CRPD的精神—8大原則

- ① 尊重個人自主與個人自立
- ② 不歧視
- ③ 完整且有效的社會參與及社會融合
- ④ 尊重每個人不同之處，身心障礙者是人類多樣性的一部分
- ⑤ 機會均等
- ⑥ 可及性/無障礙
- ⑦ 男女平等
- ⑧ 尊重兒童，保障身心障礙兒童的權利

原住民族及多元文化

教育宣導

臺灣原住民族
16族分布圖
臺灣原住民族文化園區
Nanawan Kakivvanvunjan Kakudakuden nuu Kacablian I Taiwan

賽夏族 Saysiyat
泰雅族 Atayal
賽德克族 Seediq
邵族 Thao
鄒族 Tsou
卡那卡那富族 Kanakanavu
拉阿魯哇族 Hla'aluwa
魯凱族 Rukai
排灣族 Paiwan
阿美族 Amis
撒奇萊雅族 Sakizaya
布農族 Bunun
卑南族 Pinuyumayan
雅美(達悟)族 Yami(Tao)

防制藥物濫用

教育宣導

我的未來我作主
不讓毒品決定你的人生

面對誘惑、看見真相、做出選擇
不盲從、不跟風，因為你的未來你作主

相關資源可洽各縣市毒品危害防制中心：
諮詢專線 **0800-770-885** (請請你幫我)

教育部
Ministry of Education 關心您

交通安全

教育宣導

熊的安全圖鑑
照亮平安回家的路
雙色溫路燈

路口白光
路段黃光

好處 1
提醒駕駛在路口減速
並提高警覺

好處 2
行人在路口
更容易被看見

中華民國交通部

詐騙防制

教育宣導

少年人 不要以為沒事

借帳戶賺快錢？5年內金融生活全毀！
任意把帳戶交給別人使用，須負《洗錢防制法》
「告誡」行政責任，影響長達5年！

限制內容：

- 禁止使用網路銀行和支付平台服務。
- 每個帳戶每日轉帳或提款金額上限為1萬元。
- 無法開設新帳戶。

© 2024, Shibasays Licensed by Revy Int., Ltd. 法務部

淨化選舉風氣

教育宣導

幸福

檢舉賄選 人人有責

空大祝福您 學習旅程順暢愉快

臺 北 學 習 指 導 中 心

■ 中心辦公時間

週一至週五08:30至12:00；13:30至17:00

■ 中心聯絡方式

本校網址：<https://www.nou.edu.tw>

本中心網址：<https://www2.nou.edu.tw/taipei/index.aspx>

本中心信箱：nou02@mail.nou.edu.tw

辦公室電話：(02)2282-9355轉3111、3112

傳真電話：(02)2289-7037

辦公室地址：新北市蘆洲區中正路172號 北院4010辦公室

■ 教務資訊系統

學校首頁 > 在校生 > 學習資源

<https://noustud.nou.edu.tw/>

操作手冊

<https://help-n.nou.edu.tw/index.html>